

**2024**  
**KPSS**

**JURİ KONFOR**  
**SERİSİ**

**Mini Özetli**

**VATANDAŞLIK**

**TAMAMI**  
**ÇÖZÜMLÜ** **SORU**  
**BANKASI**



Çözümler  
Hem Kitapta  
Hem de Karekodda



# KPSS

## VATANDAŐLIK

### Editör

Turgut MEŐE

### Yazar

Komisyon

©

Bütün hakları Data Yayınlarına aittir. Yayınevinin izni olmaksızın, kitabın tümünün veya bir kısmının elektronik, mekanik ya da fotokopi yoluyla basımı, çoğaltılması ve dağıtımı yapılamaz.

### ISBN

978-625-6519-08-4

### Sertifika No

40447

### Sayfa Tasarımı

Data Dizgi Grafik

### Kapak Tasarımı

Data Grafik Tasarım

### Baskı ve Cilt

Data Dijital

ANKARA



### İLETİŐİM

İvedik Organize Sanayi Matbaacılar Sitesi

1518 Sok. Mat-Sit İş Merkezi No:2/20

Yenimahalle / ANKARA

Tel: 0 312 384 29 95 - 0 505 925 57 81

Fax: 0312 342 23 58

[www.datayayinlari.com](http://www.datayayinlari.com)

[bilgi@datayayinlari.com](mailto:bilgi@datayayinlari.com)

## İÇİNDEKİLER

### 1. BÖLÜM: TEMEL HUKUK KAVRAMLARI ..... 4

TEST 1	6
TEST 2	8
TEST 3	10
TEST 4	12
TEST 5	15
TEST 6	17
TEST 7	19
TEST 8	21
TEST 9	23
TEST 10	25
TEST 11	28

### 2. BÖLÜM: ANAYASAL KAVRAMLAR VE TÜRK ANAYASA TARİHİ..... 30

TEST 1	32
TEST 2	36

### 3. BÖLÜM: 1982 ANAYASASI'NA GİRİŞ - TEMEL HAK VE ÖDEVLER ..... 40

TEST 1	42
TEST 2	45
TEST 3	47
TEST 4	49

### 4. BÖLÜM: 1982 ANAYASASI (YASAMA) ..... 52

TEST 1	54
TEST 2	56
TEST 3	58
TEST 4	61
TEST 5	63
TEST 6	66
TEST 7	69
TEST 8	72

### 5. BÖLÜM: 1982 ANAYASASI (YÜRÜTME) ..... 74

TEST 1	76
TEST 2	78
TEST 3	81
TEST 4	83
TEST 5	84

TEST 6	86
--------	----

TEST 7	88
--------	----

### 6. BÖLÜM: 1982 ANAYASASI (YARGI) ..... 92

TEST 1	94
TEST 2	97
TEST 3	100
TEST 4	102
TEST 5	104
TEST 6	106
TEST 7	108

### 7. BÖLÜM: TÜRKİYE'NİN İDARİ YAPISI VE İDARE HUKUKU ..... 112

TEST 1	114
TEST 2	117
TEST 3	120
TEST 4	122
TEST 5	123
TEST 6	125

### 8. BÖLÜM: MEVZUAT ..... 128

TEST 1	130
TEST 2	133
TEST 3	136
TEST 4	139

### 9. BÖLÜM: ULUSAL VE ULUSLARARASI KURULUŞLAR..... 142

TEST 1	144
TEST 2	146
TEST 3	148

### 10. BÖLÜM: GENEL KÜLTÜR VE GÜNCEL BİLGİLER..... 152

TEST 1	154
--------	-----

### ÇÖZÜMLER ..... 157

### CEVAP ANAHTARI ..... 184

## TOPLUMSAL HAYATI DÜZENLEYEN KURALLAR

Din Kuralları

Ahlak Kuralları

Görgü Kuralları

Hukuk Kuralları

## HUKUKTA YAPTIRIM TÜRLERİ

## Ceza

**Hapis Cezası:** Süreli, müebbet ve ağırlaştırılmış müebbet  
**Adli Para Cezası:** 5 günden az, 730 günden fazla olamaz.

## Hükümsüzlük (Geçersizlik)

**Yokluk:** Hukuki işlemin hiç yapılmamış sayılmasıdır.  
**Mutlak Butlan:** Hukuki işlemin temelden bozuk olması, kesin olarak hükümsüz olmasıdır.  
**Nispi Butlan:** Bir hukuki işlemin taraflarından birinin işleme geçerlilik veya geçersizlik sağladığı hallerdir.  
**Tek Tarafli Bağlamazlık:** Hukuki işlemin taraflarından birinin sözleşme yapma ehliyetinin olmamasıdır.

## Cebri İcra

Bir hukuk kuralını ihlal eden kimsenin o hukuk kuralının emrini yerine getirmeye zorlanmasıdır.

## Tazminat

Bir hukuk kuralına aykırı hareket eden kişinin meydana gelen zararı ödemesidir.

## İptal

Hukuk kurallarına aykırı olarak yapılmış bir idari işlemin yargı kararı ile ortadan kaldırılmasıdır.

## HUKUK KAVRAMININ ÇEŞİTLİ ANLAMLARI

<b>Mevzu Hukuk</b>	Bir ülkede yetkili bir makam tarafından konulan ve yürürlükte bulunan yazılı hukuk kurallarıdır.
<b>Pozitif (Müspet) Hukuk</b>	Bir ülkede belli bir dönemde yürürlükte bulunan yazılı ve yazısız hukuk kurallarıdır.
<b>Tarihi Hukuk</b>	Yürürlükte olmayan, yürürlükten kalkmış hukuk kurallarıdır.
<b>Objektif Hukuk</b>	Herkese uygulanan genel ve soyut kurallardır.
<b>Subjektif Hukuk</b>	Bireylerin hak ve özgürlükleri, yetkileridir.
<b>Şekli Hukuk</b>	Uyuşmazlıkların çözümünde izlenecek usulü gösteren hukuk kurallarıdır.
<b>Maddi Hukuk</b>	Toplumu oluşturan kişilerin birbirleri ve toplum ile olan ilişkilerini düzenleyen, kişilerin haklarını ve borçlarını düzenleyen kurallardır.
<b>İdeal Hukuk</b>	Bir ülkede ideal yani olması gereken hukuk kurallarıdır.

## HUKUK KURALLARININ ÇEŞİTLERİ

<b>Emredici Hukuk Kuralları</b>	Kesinlikle uyulması gereken hukuk kurallarıdır.
<b>Yorumlayıcı Hukuk Kuralları</b>	Birden fazla anlama gelen beyan ve eylemlerinin hangi anlama geldiğini saptayan kurallardır.
<b>Tanımlayıcı Hukuk Kuralları</b>	Bir hukuk kavramının ya da kurumun ne anlama geldiğini açıklayan kurallardır.
<b>İlga Edici Hukuk Kuralları</b>	Bir hukuk kuralını ya da kanunu kısmen veya tamamen yürürlükten kaldıran hukuk kurallarıdır.
<b>Yetki Verici Hukuk Kuralları</b>	Bireylerin hak ve özgürlükleri, yetkileridir.
<b>Tamamlayıcı Hukuk Kuralları</b>	Tarafların aksini kararlaştırabildikleri hukuk kurallarıdır.

## HUKUKUN KAYNAKLARI

## Yazılı Kaynaklar

- Anayasa
- Kanunlar
- Uluslararası Antlaşmalar
- Cumhurbaşkanlığı Kararnameleri
- Yönetmelikler
- Emirler
- Genelgeler
- Adsız Düzenleyici İşlemler

## Yardımcı Kaynaklar

- İctihat (Yargısal Karar)
- Doktrin (Bilimsel Görüş)

## Yazısız Kaynaklar

- Örf ve Adetler



## TEST

1

## TEMEL HUKUK KAVRAMLARI

1. Alacaklının icra dairesi vasıtasıyla bir kişinin mallarını haczetmesine ne ad verilir?
  - A) Tazminat
  - B) Ceza
  - C) İptal
  - D) Cebri icra
  - E) Hükümsüzlük
2. Türk hukukuna göre kişileri veya şeyleri (uçak, gemi vs.) devlete bağlayan hukuki ve siyasi bağa ne ad verilir?
  - A) Kişi
  - B) Kişilik
  - C) Tebaa
  - D) Uyrukluk
  - E) Vatandaşlık
3. Aşağıdakilerden hangisi manevi bir yaptırımı ifade etmektedir?
  - A) Nispi butlan
  - B) Yokluk
  - C) Maddi tazminat
  - D) Manevi tazminat
  - E) Ayıplama
4. Aşağıdakilerden hangisi hukuk kurallarının nitelikleri arasında yer almaz?
  - A) Soyutluk
  - B) Genellik
  - C) Yaptırıma dayalı olma
  - D) Kişiliğe bağlı olma
  - E) Süreklilik

5. Ceza kanununa göre "Gerek kendisinin gerek başkasının nefsinde veya ırzına vuku bulan taarruzun defii amacıyla yapılan savunmaya" ne ad verilir?
  - A) Zaruret hali
  - B) Meşru müdafaa
  - C) Talep hakkı
  - D) Kuvvet kullanma
  - E) İhkakı hak
6. Aşağıdakilerden hangisi mal topluluğu şeklindeki tüzel kişiler arasında yer alır?
  - A) Dernek
  - B) Belediye
  - C) Şirket
  - D) Devlet
  - E) Vakıf
7. Aşağıdakilerden hangisi devletin kurucu unsurlarından biridir?
  - A) Egemenlik
  - B) Meşruluk
  - C) Ekonomi
  - D) Eşitlik
  - E) Dayanışma
8. Aşağıdakilerin hangisinde hakim, takdir yetkisini kullanmak zorundadır?
  - A) Kural dışı boşluk
  - B) Açık boşluk
  - C) Örtülü boşluk
  - D) Kural içi boşluk
  - E) Hukuk boşluğu

# ANAYASAL KAVRAMLAR VE TÜRK ANAYASA TARİHİ

## DEVLETİ OLUŞTURAN UNSURLAR

↓	↓	↓
<b>Halk (Millet)</b>	<b>Ülke (Toprak)</b>	<b>İktidar (Egemenlik)</b>
Devlet otoritesinin yönettiği, birbirlerine birtakım bağlarla bağlanmış insanlar topluluğudur.	Devletin üzerinde egemenlik kurduğu kara parçasıdır.	Halk ve ülke üzerinde egemenlik hakkını kullanan otoritedir.

## EGEMENLİK KAYNAĞINA GÖRE DEVLETLER

<b>Cumhuriyet</b>	Egemenliğin tek bir kişiye değil, toplumun tümüne ait olduğu yönetim biçimidir.
<b>Monarşi</b>	<b>Mutlak Monarşi:</b> Tüm iktidarın tek kişinin elinde toplandığı yönetim biçimidir <b>Meşrutî Monarşi:</b> Hükümdar yetkilerinin yazılı bir anayasa ile sınırlandırıldığı yönetim biçimidir.
<b>Oligarşi</b>	Egemenliğin bir grup ya da zümre tarafından kullanıldığı yönetim biçimidir.
<b>Teokratik Devlet</b>	Egemenliğin kaynağını dine dayandıran yönetim biçimidir.

## HUKUKİ YAPILARINA GÖRE DEVLETLER

<b>Tek Yapılı Devletler</b>	<b>Birleşik (Karma) Devletler</b>
<b>Üniter Devlet:</b> Devletin ülke, millet, egemenlik unsurları ile yasama, yürütme ve yargı organları bakımından teklik göstermesidir. <b>Bölgeli Devlet:</b> Ülkenin bölünmez bütünlüğünün yanında milletlerin özerkliğini tanıyan devlettir.	<b>Federasyon:</b> İç işlerinde serbest, dış işlerinde birbirine bağlı, ortak anayasa çerçevesinde birleşmiş devlet biçimidir. <b>Konfederasyon:</b> İki veya daha fazla devletin ortak bir amaçla bir araya gelerek oluşturduğu devlet biçimidir.

## İKTİDAR KAVRAMI

<b>Kurucu İktidar</b>	<b>Asli Kurucu İktidar</b>	<b>Tali Kurucu İktidar</b>
	Daha önceden konulmuş hiçbir hukuk kuralı ile bağlı olmadan anayasayı ilk elden yapan iktidardır.	Bir ülkenin anayasasını yine o anayasada belirtilen usul ve kurallara bağlı kalarak değiştiren iktidardır.
<b>Kurucu İktidar</b>	Kurucu iktidarın anayasa ile çizdiği sınırlar içinde kalarak devletin yasama, yürütme ve yargı yetkilerini kullanan iktidardır.	

## ANAYASA TÜRLERİ

### YAZILI OLUP OLMAMASINA GÖRE ANAYASALAR

<b>Yazılı Anayasa</b>	<b>Yazılı Olmayan Anayasa</b>
Bir anayasada bulunması gereken kuralların yetkili bir organ tarafından belirli bir belge içinde toplanmasıdır. (1982 Anayasası)	Teamüli, geleneksel olarak ifade edilir. Toplum içinde uzun süre tekrarlanan ve bağlayıcılığına inanılan uygulamalardan oluşur.

### AYRINTILARINA GÖRE ANAYASALAR

<b>Çerçeve Anayasa</b>	<b>Kazuistik (Düzenleyici) Anayasa</b>
Kanunlara geniş düzenleme alanı bırakan, kısa ve öz düzenlemelerden oluşan anayasalardır. (1921 Anayasası)	Madde sayısı fazla olup uzun ve ayrıntılı kurallardan oluşan anayasalardır. (1982 Anayasası)

### DEĞİŞTİRİLEBİLME ÖZELLİĞİNE GÖRE ANAYASALAR

<b>Yumuşak Anayasa</b>	<b>Sert Anayasa</b>
Değiştirilmesi sıradan kanunlarla aynı usullere bağlanmış ve aynı organlarca değiştirilebilen anayasalardır.	Değiştirilebilmeleri sıradan kanunlardan farklı olan, içinde değiştirilemeyecek düzenlemeler barındıran anayasalardır.

TEST  
1ANAYASAL KAVRAMLAR VE TÜRK  
ANAYASA TARİHİ

1. Ülke sınırları içerisinde tek bir milletin aynı hukuk kurallarına tabii olduğu; yasama, yürütme ve yargı organları açısından teklik arz eden devlet şekline ne ad verilir?

- A) Bölge devlet
- B) Üniter devlet
- C) Karma devlet
- D) Federatif devlet
- E) Konfederatif devlet

2. Aşağıdakilerden hangisi federal devletin özellikleri arasında yer almaz?

- A) Federal devletlerde yasama organının çift meclisli olması zorunludur.
- B) Federal devlet, bir anayasa ile kurulan ve birden fazla devletin bir araya gelmesi ile oluşturulan devlet çeşididir.
- C) Federal devletlerde yazılı bir anayasanın olması zorunludur.
- D) Federal devletlerde federal vatandaşlık ve federe vatandaşlık olmak üzere ikili bir vatandaşlık yapısı vardır.
- E) Federal devletlerde tek egemenlik vardır.

3. Bir devlette yasama, yürütme ve yargı erklerini kullanma yetki ve görevinin ayrı ayrı organlara verilmesini ifade eden kavram aşağıdakilerden hangisidir?

- A) Anayasanın bağlayıcılığı ve üstünlüğü ilkesi
- B) Hukuk devleti ilkesi
- C) Üniter devlet yapısı
- D) Kuvvetler ayrılığı ilkesi
- E) Milli devlet ilkesi

4. Bir ülkenin anayasasını yine o anayasada belirtilen usul ve kurallara bağlı olarak değiştiren iktidara ne ad verilir?

- A) Tali kurucu iktidar
- B) Asli kurucu iktidar
- C) Kurulmuş iktidar
- D) Siyasi iktidar
- E) Yasama organı

5. Aşağıdakilerden hangisi başkanlık sisteminin özelliklerinden biri değildir?

- A) Devlet başkanının halk tarafından seçilmesi
- B) Devlet başkanının yürütme gücünü tek başına elinde bulundurması
- C) Yürütmenin çift başlı olması
- D) Yürütme organında görev alan birinin yasama organında görev almaması
- E) Yasama ve yürütme organlarının birbirine müdahale edememesi

6. Aşağıdakilerden hangisi yarı doğrudan demokrasinin hukuki araçlarından biri değildir?

- A) Halk oylaması
- B) Millet temsilisi
- C) Halk vetosu
- D) Halk girişimi
- E) Temsilcilerin azli

7. Aşağıdakilerden hangisi devletin manevi unsurlarından biridir?

- A) Millet
- B) Bağımsızlık
- C) Parlamento
- D) Silahlı kuvvetler
- E) Ülke

# 1982 ANAYASASI'NA GİRİŞ - TEMEL HAK VE ÖDEVLER

## ANAYASANIN BAŞLANGIÇ BÖLÜMÜNDE YER ALAN İLKELER

- |                                   |                                      |
|-----------------------------------|--------------------------------------|
| • Atatürk milliyetçiliği          | • Türk milli menfaatleri             |
| • Atatürk inkılap ve ilkeleri     | • Milli egemenlik                    |
| • Hürriyetçi demokrasi            | • Laiklik ilkesi                     |
| • Hukuk düzeni                    | • Eşitlik ve sosyal devlet           |
| • Anayasa ve kanunların üstünlüğü | • Millet iradesinin mutlak üstünlüğü |
| • Kuvvetler ayrımı                | • Yurtta sulh, cihanda sulh          |

## ANAYASANIN GENEL ESASLARI

- MADDE 1:** Devletin şekli (Cumhuriyet)
- MADDE 2:** Cumhuriyetin nitelikleri
- MADDE 3:** Devletin bütünlüğü, resmi dili, bayrağı, milli marşı ve başkenti
- MADDE 4:** Değiştirilemeyecek hükümler (1, 2 ve 3. maddeler)
- MADDE 5:** Devletin temel amaç ve görevleri
- MADDE 6:** Egemenlik (Millet)
- MADDE 7:** Yasama yetkisi (Türk milleti adına TBMM)
- MADDE 8:** Yürütme yetkisi ve görevi (Cumhurbaşkanı)
- MADDE 9:** Yargı yetkisi (Türk milleti adına bağımsız ve tarafsız mahkemeler)
- MADDE 10:** Kanun önünde eşitlik
- MADDE 11:** Anayasanın bağlayıcılığı ve üstünlüğü

## ANAYASANIN DEĞİŞTİRİLEMİYEN MADDELERİ

Devletin Şekli (Madde 1)	Cumhuriyetin Nitelikleri (Madde 2)	Devletin Bütünlüğü, Resmi Dili, Bayrağı, Milli Marşı, Başkenti (Madde 3)
-----------------------------	---------------------------------------	---

## TEMEL HAKLAR VE ÖDEVLER

Kişinin Hakları ve Ödevleri	Sosyal ve Ekonomik Haklar ve Ödevler	Siyasi Haklar ve Ödevler
Negatif Statü Hakları	Pozitif Statü Hakları	Aktif Statü Hakları

## TEMEL HAK VE HÜRRİYETLERİN NİTELİĞİ

Kişiliğe Bağlı	Dokunulmaz	Devredilmez	Vazgeçilmez
----------------	------------	-------------	-------------

## TEMEL HAK VE HÜRRİYETLERİN SINIRLANMASI

- Özlerine dokunulmaksızın
- Yalnızca anayasanın ilgili maddelerinde belirtilen sebeplere bağlı olarak
- Kanunla sınırlanabilir.
- Bu sınırlamalar anayasanın sözüne ve ruhuna
- Laik Cumhuriyetin gereklerine
- Ölçülülük ilkesine aykırı olamaz.

## TEMEL HAK VE HÜRRİYETLERİN DURDURULMASI

Savaş	Seferberlik	Olağanüstü Hâl
-------	-------------	----------------

- Durdurma durumun gerektirdiği ölçüde olmalıdır.
- Durdurma milletlerarası hukuktan doğan yükümlülükler ihlal edilmeden yapılmalıdır.

## ÇEKİRDEK HAKLAR (Temel Hak ve Hürriyetlerin Durdurulması Durumunda Dahi Dokunulamayacak Haklar)

- Savaş hukukuna uygun fiiller sonucu meydana gelen ölümler dışında kişinin yasama hakkına dokunulamaz.
- Kimse din, vicdan, düşünce ve kanaatlerini açıklamaya zorlanamaz.
- Suç ve cezalar geçmişe yürütülemez.
- Suçluluğu mahkeme kararıyla saptanıncaya kadar kimse suçlu sayılamaz.

## SUÇ VE CEZALARA İLİŞKİN ESASLAR

- Kimse işlediği zaman yürürlükte bulunan kanunun suç saymadığı bir fiilden dolayı cezalandırılmaz.
- Kimseye suçu işlediği zaman kanunda o suç için konulmuş olan cezadan daha ağır bir ceza verilemez.
- Ceza ve ceza yerine geçen güvenlik tedbirleri ancak kanunla konulur.
- Suçluluğu hükmen sabit oluncaya kadar kimse suçlu sayılamaz.
- Hiç kimse kendisini ve kanunda gösterilen yakınlarını suçlayan bir beyanda bulunmaya veya bu yolda delil göstermeye zorlanamaz.
- Kanuna aykırı olarak elde edilmiş bulgular, delil olarak kabul edilemez.
- Ceza sorumluluğu şahsidir.
- Hiç kimse yalnızca sözleşmeden doğan bir yükümlülüğü yerine getirememesinden dolayı özgürlüğünden alıkonulamaz.
- Ölüm cezası ve genel müsadere cezası verilemez.
- İdare, kişi hürriyetinin kısıtlanması sonucunu doğuran bir müeyyide uygulayamaz.
- Uluslararası ceza divanına taraf olmanın gerektirdiği yükümlülükler hariç olmak üzere vatandaş, suç sebebiyle yabancı bir ülkeye verilemez.





## TEST

1

**1982 ANAYASASI'NA GİRİŞ -  
TEMEL HAK VE ÖDEVLER**

1. Aşağıdakilerden hangisi 1982 Anayasası'nın genel özellikleri arasında yer almaz?

- A) Türk anayasa tarihinin en sert ve en kazuistik anayasasıdır.
- B) Daha az katılımcı bir demokrasi modelini benimsemiştir.
- C) Halk oylaması sonucunda kabul edilmiştir.
- D) Kurucu Meclis tarafından hazırlanmıştır.
- E) Güçler birliği, görevler ayrılığı ilkesini benimsemiştir.

2. Aşağıdakilerden hangisi 1982 Anayasası'nın metnine dâhil değildir?

- A) Anayasanın yürürlüğe girmesine ilişkin 177. madde
- B) İnkılap Kanunları'nın korunmasına ilişkin 174. madde
- C) Anayasanın geçici maddeleri
- D) Anayasada bulunan madde ve kenar başlıkları
- E) Anayasanın başlangıç kısmı

3. Aşağıdakilerden hangisi 1982 Anayasası'nın başlangıç kısmında belirtilen ilkeler arasında yer almaz?

- A) Çift dereceli seçim sistemi
- B) Millet iradesinin mutlak üstünlüğü
- C) Hürriyetçi demokrasi
- D) Atatürk ilke ve inkılaplarına bağlılık
- E) Yurtta sulh cihanda sulh arzu ve inancı

4. Aşağıdakilerden hangisi 1982 Anayasası'nın değiştirilemez ve değiştirilmesi teklif dahi edilemez maddelerinden biri değildir?

- A) Türkiye Devleti bir Cumhuriyettir.
- B) Türkiye Devleti, ülkesi ve milletiyle bölünmez bir bütündür.
- C) Türkiye Devleti'nin bayrağı, şekli kanunda belirtilen beyaz ay yıldızlı al bayraktır.
- D) Türkiye Cumhuriyeti, demokratik, laik ve sosyal hukuk devletidir.
- E) Yürütme yetkisi ve görevi, Cumhurbaşkanı tarafından kullanılır ve yerine getirilir.

5. Aşağıdakilerden hangisi 1982 Anayasası'nın ikinci maddesinde öngörülen Cumhuriyetin nitelikleri arasında yer almaz?

- A) Atatürk milliyetçiliğine bağlı devlet
- B) İnsan haklarına dayanan devlet
- C) Başlangıçta belirtilen temel ilkelere dayanan devlet
- D) Hukuk devleti
- E) Sosyal devlet

6. Aşağıdaki kurumlardan hangisi ilk defa 1982 Anayasası'nda yer almıştır?

- A) Devlet Denetleme Kurulu
- B) Anayasa Mahkemesi
- C) Yüksek Hâkimler Kurulu
- D) Danıştay
- E) Diyanet İşleri Başkanlığı

## YASAMAYA İLİŞKİN GENEL ESASLAR

- Türkiye Büyük Millet Meclisi 600 milletvekilinden oluşur.
- Türkiye Büyük Millet Meclisi ve Cumhurbaşkanlığı seçimi 5 yılda bir aynı gün yapılır.
- TBMM her yıl ekim ayının ilk günü kendiliğinden toplanır. Meclis bir yasama yılında en çok 3 ay tatil yapabilir.
- Siyasi parti grupları en az yirmi üyeden meydana gelir.
- TBMM üye tam sayısının en az üçte biri ile (200 milletvekili) toplanır.
- TBMM kural olarak toplantıya katılanların salt çoğunluğu ile karar verir.
- Cumhurbaşkanı TBMM tarafından kabul edilen kanunları 15 gün içinde yayımlar.
- TBMM üyeleri seçildikleri bölgeyi veya kendilerini seçenleri değil, bütün milleti temsil ederler.

## TÜRKİYE BÜYÜK MİLLET MECLİSİNİN GÖREV VE YETKİLERİ

- Kanun koymak, değiştirmek, kaldırmak
- Bütçe ve kesin hesap kanun tekliflerini görüşmek ve kabul etmek
- Para basılmasına ve savaş ilanına karar vermek
- Savaş ilanına karar vermek
- Milletlerarası antlaşmaların onaylanmasını uygun bulmak
- TBMM üye tam sayısının beşte üç çoğunluğunun kararı ile genel ve özel af ilanına karar vermek
- Anayasa'da öngörülen yetkileri kullanmak ve görevleri yerine getirmek
- Meclis iç tüzüğünü hazırlamak ve değiştirmek
- Sayıştay başkan ve üyelerini seçmek
- Anayasa Mahkemesi'nin üç üyesini seçmek
- Hakimler ve Savcılar Kurulu'nun yedi üyesini seçmek
- Kamu Başdenetçisini seçmek

## MİLLETVEKİLİ SEÇİLME YETERLİLİĞİ

- 18 yaşını doldurmak, en az ilkokul mezunu olmak
- Kısıtlı olmamak, askerlikle ilişkisi olmamak
- Kamu hizmetinden yasaklı olmamak
- Taksirli suçlar hariç toplam bir yıl veya daha fazla hapis ile ağır hapis cezasından hüküm giymemiş olmak
- Affa uğramış olsa bile anayasanın ilgili maddesinde sayılan suçlardan birinden hüküm giymemiş olmak

## MİLLETVEKİLİ ADAYI OLABİLMEK İÇİN GÖREVDEN ÇEKİLMESİ GEREKENLER

- Kamu kurum ve kuruluşlarının memur statüsündeki görevlileri
- Yaptıkları hizmet bakımından işçi niteliği taşımayan diğer kamu görevlileri
- Hakimler ve Savcılar
- Yüksek Yargı Mensupları
- Silahlı Kuvvetler Mensupları
- Yükseköğretim Kurumlarındaki Öğretim Elemanları
- Yükseköğretim Kurulu Üyeleri

## YÜKSEK SEÇİM KURULU

- Yüksek seçim kurulu 7 asıl ve 4 yedek üyeden oluşur.
- Üyelerin altısı Yargıtay, beşi Danıştay genel kurullarınca kendi üyeleri arasından üye tam sayılarının salt çoğunluğunun gizli oyu ile seçilir.
- Yüksek Seçim Kurulu üyeleri salt çoğunluk ve gizli oy ile aralarından bir başkan ve bir başkanvekili seçerler.

## MİLLETVEKİLLİĞİNİN DÜŞMESİ

**İstifa:** Genel Kurulun oyu ile

**Kesin Hüküm Giyme veya Kısıtlanma:** Kesin mahkeme kararının Genel Kurula bildirilmesi ile

**Milletvekilliği İle Bağdaşmayan Görev veya Hizmeti Sürdürmekte İsrar Etme:** Genel Kurulun gizli oyu ile

**Meclis Çalışmalarına Özürsüz veya İzinsiz Olarak Bir Ay İçinde 5 Birleşim Günü Katılmamak:** Genel Kurul üye tam sayısının salt çoğunluğunun oyu ile

## TBMM BAŞKANLIĞI SEÇİMİ

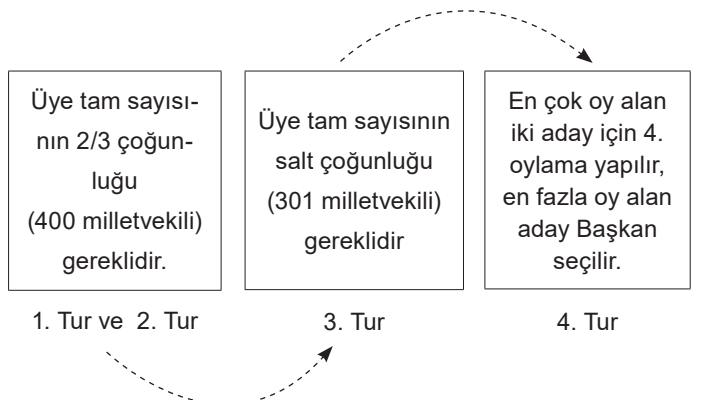



## TEST

1

## 1982 ANAYASASI (YASAMA)

1. 1982 Anayasası'na göre aşağıdakilerden hangisi milletvekili olmak için aranan koşullardan biri değildir?

- A) Kısıtlı olmamak
- B) Kamu hizmetinden yasaklı olmamak
- C) Yirmi beş yaşında olmak
- D) En az ilkokul mezunu olmak
- E) Askerlik ile ilişkisi bulunmamak

2. 1982 Anayasası'na göre aşağıdaki suçların hangisinden hüküm giyenler milletvekili seçilebilir?

- A) İrtikap
- B) Taksirli suçlar
- C) Zimmet
- D) Sahtecilik
- E) Devlet sırlarını açığa vurma

3. 1982 Anayasası'na göre, Türkiye Büyük Millet Meclisi seçimleri ile ilgili aşağıdaki ifadelerden hangisi yanlıştır?

- A) Türkiye Büyük Millet Meclisinin seçimleri beş yılda bir yapılır.
- B) Yenilenmesine karar verilen Meclisin yetkileri, yeni Meclisin seçilmesine kadar sürer.
- C) Seçimler, yargı organlarının genel yönetim ve denetimi altında yapılır.
- D) Süresi biten milletvekili yeniden seçilebilir.
- E) TBMM veya Cumhurbaşkanı tarafından seçimlerin yenilenmesi hâlinde, 120 gün sonraki ilk pazar günü seçim yapılır.

4. 1982 Anayasası'na göre, Türkiye Büyük Millet Meclisi Başkanlık Divanında aşağıdakilerden hangisi yer almaz?

- A) Meclis Başkanı
- B) TBMM Genel Sekreteri
- C) Meclis Başkanvekilleri
- D) İdare Amirleri
- E) Kâtip Üyeler

5. 1982 Anayasası'na göre Türkiye Büyük Millet Meclisi üyelerinin seçim tutanaklarını ve Cumhurbaşkanlığı seçim tutanaklarını kabul etme görevi aşağıdakilerden hangisi tarafından yerine getirilir?

- A) Yüksek Seçim Kurulu
- B) Kamu Görevlileri Hakem Kurulu
- C) İl Seçim Kurulları
- D) Adalet Bakanlığı
- E) Türkiye Büyük Millet Meclisi Başkanlık Divanı

6. 1982 Anayasası'na göre, Türkiye Büyük Millet Meclisi aşağıdaki sebeplerden hangisine bağlı olarak seçimlerin bir yıl ertelenmesine karar verebilir?

- A) Kamu düzeninin bozulması
- B) Olağanüstü hal
- C) Savaş
- D) Doğal afet
- E) Ağır ekonomik bunalım

**CUMHURBAŞKANI SEÇİLME YETERLİLİĞİ**

Türk Vatandaşı Olma	40 Yaşını Doldurmuş Olma	Yüksek Öğrenim Yapmış Olma	Milletvekili Seçilme Yeterliliğine Sahip Olma
---------------------	--------------------------	----------------------------	---

**CUMHURBAŞKANLIĞI SEÇİMİ**

1. Tur

2. Tur

Genel oyla yapılacak seçimde geçerli oyların salt çoğunluğunu alan aday Cumhurbaşkanı seçilir.	1. Turda en çok oy alan iki adayın katılımıyla ikinci oylama yapılır. Geçerli oyların çoğunluğunu alan aday Cumhurbaşkanı seçilir.	Bu oylama referandum şeklinde yapılır. Aday geçerli oyların salt çoğunluğunu aldığı takdirde Cumhurbaşkanı seçilir.
--	--	---

Çoğunluk sağlanmazsa

2. tura tek bir aday kalırsa

**CUMHURBAŞKANI'NIN GÖREV VE YETKİLERİ**

- Anayasanın uygulanmasını, devlet organlarının düzenli ve uyumlu çalışmasını sağlar.
- Gerekli gördüğü takdirde, yasama yılının ilk günü TBMM açılış konuşmasını yapar.
- Ülkenin iç ve dış siyaseti hakkında meclise mesaj verir.
- Kanunları yayımlar.
- Kanunları tekrar görüşülmek üzere meclise geri gönderir.
- Anayasa Mahkemesi'ne iptal davası açar.
- Cumhurbaşkanı yardımcılarını ile bakanları atar ve görevlerine son verir.
- Üst kademe kamu yöneticilerini atar, görevlerine son verir.
- Yabancı devletlere Türkiye Cumhuriyeti'nin temsilcilerini gönderir, yabancı devlet temsilcilerini kabul eder.
- Milletlerarası andlaşmaları onaylar ve yayımlar.
- Anayasa değişikliklerini gerekli gördüğü takdirde halk oyna sunar.
- Milli güvenlik politikalarını belirler.
- TBMM adına Türk Silahlı Kuvvetlerinin Başkomutanlığını temsil eder.
- Türk Silahlı Kuvvetlerinin kullanılmasına karar verir.
- Sürekli hastalık, sakatlık ve kocama sebebiyle kişilerin cezalarını hafifletir veya kaldırır.
- Cumhurbaşkanlığı Kararnamesi ve yönetmelik çıkarır.

**CUMHURBAŞKANI, CUMHURBAŞKANI YARDIMCILARI VE BAKANLARIN CEZAİ SORUMLULUĞU****Soruşturma Açılmasının İstenilmesi**

TBMM üye tam sayısının salt çoğunluğunun vereceği önergeyle (301 milletvekili)

**Soruşturma Açılması Kararı**

En geç 1 ay içinde TBMM üye tam sayısının 3/5'inin gizli oyuyla (360 milletvekili)

**Soruşturma Komisyonunun Kurulması ve Rapor**

Milletvekillereinden oluşan 15 kişilik komisyon 2 aylık sürede rapor düzenler. (Ek 1 Ay)

**Soruşturma Raporunun Dağıtılması ve Görüşülmesi**

Rapor 10 gün içinde dağıtılır. Dağıtımdan itibaren 10 gün içinde görüşülür.

**Yüce Divana Sevk**

TBMM üye tam sayısının 2/3'ünün gizli oyuyla (400 milletvekili)

**Yüce Divan Yargılaması**

Anayasa Mahkemesi tarafından yapılan yüce divan yargılaması 3 ay içinde tamamlanır. (Ek 3 Ay)

Yüce divanda seçilmeye engel bir suçtan mahkum edilen Cumhurbaşkanı, Cumhurbaşkanı Yardımcısı ve Bakan'ın görevi sona erer.

Hakkında soruşturma açılmasına karar verilen Cumhurbaşkanı seçim kararı alamaz.

**MİLLİ GÜVENLİK KURULU (MGK)**

• Cumhurbaşkanı	• Adalet Bakanı
• Cumhurbaşkanı Yardımcıları	• Genelkurmay Başkanı
• Dışişleri Bakanı	• Kara Kuvvetleri Komutanı
• İçişleri Bakanı	• Hava Kuvvetleri Komutanı
• Milli Savunma Bakanı	• Deniz Kuvvetleri Komutanı

Milli Güvenlik Kurulunun gündemi; Cumhurbaşkanı yardımcılarını ve Genelkurmay Başkanının önerileri dikkate alınarak Cumhurbaşkanı'nınca düzenlenir.



## TEST

1

## 1982 ANAYASASI (YÜRÜTME)

1. Aşağıdakilerden hangisi, 1982 Anayasası'nın yürütme bölümünde düzenlenen devlet organları arasında yer almaz?

- A) Cumhurbaşkanlığı
- B) Cumhurbaşkanlığı İdari İşler Başkanlığı
- C) Milli Güvenlik Kurulu
- D) Devlet Denetleme Kurulu
- E) Yükseköğretim Kurumları

2. 1982 Anayasası'na göre, Genelkurmay Başkanı aşağıdakilerden hangisi tarafından atanır?

- A) Cumhurbaşkanı
- B) Adalet Bakanı
- C) TBMM
- D) Millî Güvenlik Kurulu
- E) Millî Savunma Bakanı

3. 1982 Anayasası uyarınca Cumhurbaşkanlığına Türkiye Büyük Millet Meclisi üyeleri içinden veya dışından aday gösterilebilmesi için en az kaç seçmenin imzası gereklidir?

- A) On bin
- B) Otuz bin
- C) Elli bin
- D) Yetmişbeş bin
- E) Yüz bin

4. 1982 Anayasası'na göre Cumhurbaşkanının görev süresi kaç yıldır?

- A) 7
- B) 10
- C) 5
- D) 12
- E) 4

5. Anayasamıza göre Cumhurbaşkanı aşağıdakilerden hangisi tarafından seçilir?

- A) Halk
- B) Türkiye Büyük Millet Meclisi
- C) İl İdare Kurulu
- D) İl Özel İdaresi
- E) Adalet Bakanı

6. 1982 Anayasası'na göre başkomutanlık makamını aşağıdakilerden hangisi temsil eder?

- A) Türkiye Büyük Millet Meclisi Başkanı
- B) Genelkurmay Başkanı
- C) Milli Savunma Bakanı
- D) Anayasa Mahkemesi
- E) Cumhurbaşkanı

7. 1982 Anayasası'na göre aşağıdakilerden hangisi Cumhurbaşkanının görev ve yetkileri arasında yer almaz?

- A) Kanunları yayımlamak
- B) Gerekli gördüğü takdirde, yasama yılının ilk günü Türkiye Büyük Millet Meclisinde açılış konuşmasını yapmak
- C) Kanunları tekrar görüşülmek üzere Türkiye Büyük Millet Meclisine geri göndermek
- D) Türkiye Büyük Millet Meclisini gerektiğinde toplantıya çağırarak
- E) RTÜK üyelerini seçmek

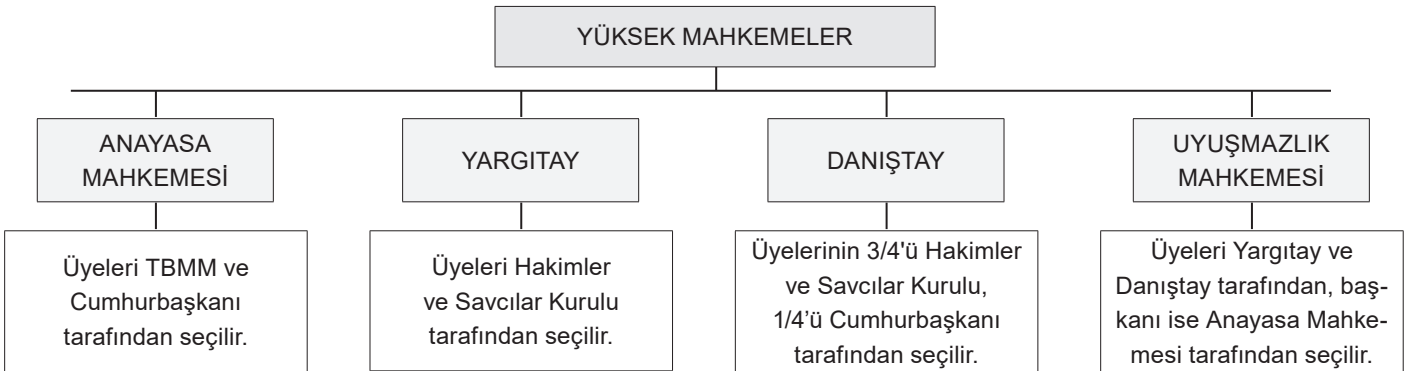
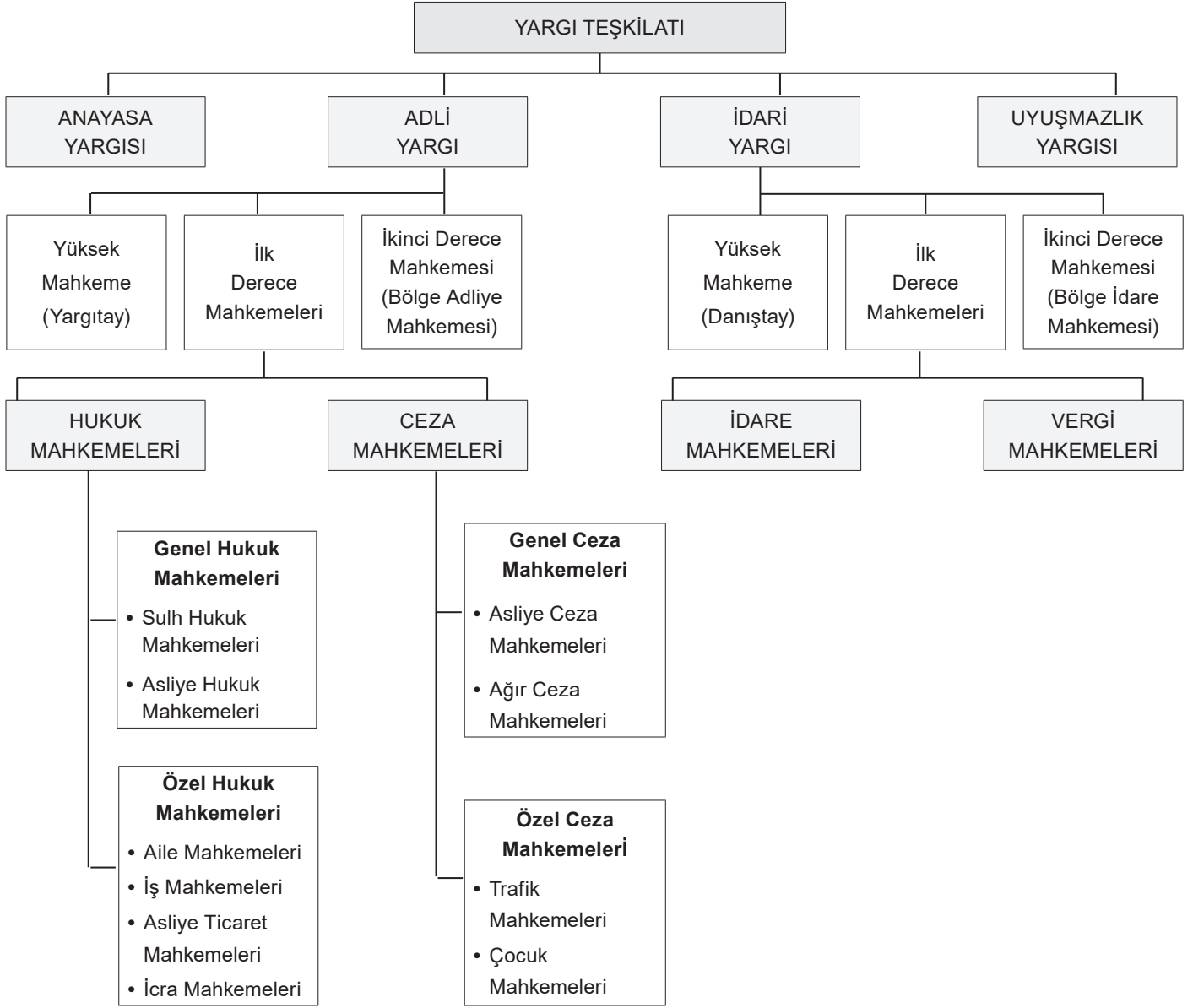



## TEST

1

## 1982 ANAYASASI (YARGI)

1. 1982 Anayasası uyarınca aşağıdakilerden hangisi hâkimlik ve savcılık teminatının bir gereği değildir?

- A) Hâkimler ve savcılar azlolunamaz.
- B) Hâkimler ve savcılar, kendileri istemedikçe altmış beş yaşından önce emekliye ayrılamaz.
- C) Hâkimler ve savcılar, bir mahkemenin kaldırılması sebebiyle aylık, ödenek ve diğer özlük haklarından yoksun kılınmaz.
- D) Hâkimler ve savcılar, bir kadronun kaldırılması sebebiyle aylık, ödenek ve diğer özlük haklarından yoksun kılınmaz.
- E) Hâkim ve savcılarının coğrafi teminatları vardır.

2. 1982 Anayasası'na göre aşağıdakilerden hangisi yüksek mahkemeler arasında yer almaz?

- A) Yargıtay
- B) Anayasa Mahkemesi
- C) Sayıştay
- D) Danıştay
- E) Uyuşmazlık Mahkemesi

3. 1982 Anayasası'na göre mahkemelerin kuruluşu, görev ve yetkileri aşağıdakilerden hangisi ile düzenlenir?

- A) Anayasa Mahkemesi iç tüzüğü
- B) Kanun
- C) Anayasa
- D) Genelge
- E) Yönetmelik

4. 1982 Anayasası'na göre hâkimler ve savcılar idari görevleri yönünden aşağıdakilerden hangisine bağlıdır?

- A) İçişleri Bakanlığı
- B) Hâkimler ve Savcılar Kurulu
- C) Danıştay
- D) Adalet Bakanlığı
- E) Türkiye Büyük Millet Meclisi

5. Aşağıdakilerden hangisi adli yargı kolundaki ilk derece mahkemeleri arasında yer almaz?

- A) Vergi Mahkemeleri
- B) Asliye Ceza Mahkemeleri
- C) Sulh Hukuk Mahkemeleri
- D) Aile Mahkemeleri
- E) Çocuk Mahkemeleri

6. 1982 Anayasası'na göre Anayasa Mahkemesinin yapısı ile ilgili aşağıdaki ifadelerden hangisi yanlıştır?

- A) Anayasa Mahkemesi on beş üyeden oluşur.
- B) Bir kimsenin Anayasa Mahkemesine üye seçilebilmesi için kırk beş yaşını doldurmuş olması gerekir.
- C) Yükseköğretim kurumları öğretim üyelerinin profesör, doçent veya doktor öğretim üyesi unvanını kazanmış olanları Anayasa Mahkemesine üye seçilebilir.
- D) Anayasa Mahkemesi üyeleri aslî görevleri dışında resmi veya özel hiçbir görev alamazlar.
- E) Anayasa Mahkemesi üyeleri, TBMM ve Cumhurbaşkanlığı tarafından seçilir.

# TÜRKİYE'NİN İDARİ YAPISI VE İDARE HUKUKU

## İDARE HUKUKUNUN ÖZELLİKLERİ

- Genç bir hukuk dalıdır.
- Toplu olarak kanunlaştırılmamıştır. (Tedvin edilmemiştir.)
- Statü hukukudur.
- Kamu hukukunun bir dalıdır.
- İşlemler tek taraflıdır ve hukuka uygunluk karinesinden yararlanır.
- Uyuşmazlıklar idari yargı mercilerince çözümlenir.

## İDARENİN BÜTÜNLÜĞÜ İLKESİ

Hiyerarşi	İdari Vesayet
Aynı kamu tüzel kişilik içerisinde üst makam veya memurların ast derecedeki makam ve memurlar üzerinde sahip olduğu hukuki güçtür. Genel bir yetkidir. Örneğin; vali ile kaymakam arasındaki ilişki	Merkezi idare ile yerinden yönetim kuruluşları arasındaki bütünlüğü sağlayan hukuki denetim aracıdır. İstisnai bir yetkidir. Örneğin; İçişleri Bakanı ile belediye başkanı arasındaki ilişki

## İDARENİN MAL EDİNME YÖNTEMLERİ

**Kamulaştırma:** Devlet veya kamu tüzel kişilerinin, kamu yararının gerektirdiği durumlarda karşılığında peşin bedel ödenmesi koşuluyla, özel mülkiyette bulunan taşınmazların bir kısmına veya tamamına el konulmasıdır.

**İstimval:** İdarenin olağanüstü dönemlerde kanun gücünü kullanarak bedel ödemek koşuluyla taşınır mallara el koymasıştır.

**Devletleştirme:** Kamu yararını gerçekleştirmek amacıyla özel mülkiyete ait işletmelere el konulması, bu işletmelerin devlet mülkiyetine geçirilmesidir.

**Geçici İşgal:** Bir bayındırlık hizmetinin görülmesi esnasında devletin gereksinim duyduğu özel mülkiyette bulunan taşınmazlara geçici olarak el koyulmasıdır.

## YETKİ GENİŞLİĞİ

- Valinin merkeze danışmadan, merkezden emir ve talimat beklemeksizin kendi başına merkez adına karar alabilmesi demektir.
- Merkezi yönetimin bazı önemli ve acil işleri geciktirme sakıncasına karşı düşünülen ve başvurulmuş önlemlerdir.
- Vali, merkeze danışmadan karar alabilse de merkezin hiyerarşisine tabidir.
- Yetkinin kullanılması ile tüm gelir ve giderler merkeze aittir.

## KAMU HİZMETLERİNİN İŞLETİLME YÖNTEMLERİ

<b>Emanet Usulü</b>	Kamu faaliyetlerinin bu hizmetten sorumlu olan kamu idaresince kendi araç, gereç ve personeli tarafından yürütülmesidir.
<b>Müşterek Emanet Usulü</b>	Bir kamu hizmetinin masrafları devlete ait olmak üzere belli bir pay ve ücret vermeye özel kişilere gördürülmesidir.
<b>İmtiyaz Usulü</b>	Bir kamu hizmetinin, her türlü masrafı ve zararı kişinin kendisine ait olacak şekilde özel bir kişiye sözleşme ile devredilmesidir.
<b>Ruhsat Usulü</b>	Tekel niteliğinde olmayan bazı hizmetlerin tek taraflı verilen izinle özel kişilere yaptırılmasıdır.
<b>İltizam Usulü</b>	Hizmetlerin belli bir ücret karşılığında sözleşme ile mültezim denen özel kişilere gördürülmesidir.

## KOLLUK TÜRLERİ

### Adli Kolluk

Kamu düzenini bozan suç eylemlerinin işlenmesi halinde harekete geçerek suç faillerini ve delillerini araştıran, bunların bulunmasını sağlayan kolluktur.

### İdari Kolluk

Kamu düzeni bozulmadan önce faaliyet gösteren ve bu düzenin bozulmaması için gerekli tedbirleri alan kolluktur.

## GENEL İDARİ KOLLUK MAKAMLARI

- Cumhurbaşkanı
- Valiler
- İçişleri Bakanı
- Kaymakamlar

## MAHALLİ İDARİ KOLLUK MAKAMLARI

İl Özel İdaresi	Belediye	Köy
<ul style="list-style-type: none"> <li>• İl Genel Meclisi</li> <li>• İl Encümeni</li> <li>• Vali</li> </ul>	<ul style="list-style-type: none"> <li>• Belediye Meclisi</li> <li>• Belediye Encümeni</li> <li>• Belediye Başkanı</li> </ul>	<ul style="list-style-type: none"> <li>• Muhtar</li> <li>• İhtiyar Heyeti</li> </ul>





## TEST

1

TÜRKİYE'NİN İDARİ YAPISI  
VE İDARE HUKUKU

1. İl özel idaresi teşkilatının en üst amiri aşağıdakilerden hangisidir?

- A) Belediye başkanı
- B) İl genel meclisi başkanı
- C) Vali
- D) Hukuk işleri müdürü
- E) Yazı işleri müdürü

2. Aşağıdakilerden hangisi yetki genişliğine sahiptir?

- A) Kaymakam
- B) Vali
- C) Belediye başkanı
- D) Muhtar
- E) İl emniyet müdürü

3. Aşağıdakilerden hangisi mahalli idareler arasında yer alır?

- A) İl genel idaresi
- B) İlçe idaresi
- C) Olağanüstü hal bölge valiliği
- D) Serbest bölge
- E) İl özel idaresi

4.

- I. Danıştay
- II. Bakanlar
- III. Sayıştay
- IV. MGK

Yukarıdakilerden hangileri başkent teşkilatına yardımcı kuruluşlardan biri değildir?

- A) Yalnız I
- B) Yalnız II
- C) I ve II
- D) II ve III
- E) III ve IV

5. Aşağıdakilerden hangisi idarenin mal edinme yöntemlerinden biri değildir?

- A) Kamulaştırma
- B) Geçici işgal
- C) Özelleştirme
- D) Devletleştirme
- E) İstimval

6. İdare hukukunun dağınık bir hukuk dalı olarak bulunması, kendine özgü kuralların tek bir metin halinde bulunmaması aşağıdakilerden hangisi ile ifade edilir?

- A) Tedvin edilmemiş olma
- B) Statü hukuku olma
- C) Genç bir hukuk dalı olma
- D) İçtihatlarla dayanma
- E) İcrai olma

7. Aşağıdakilerden hangisi kamu hizmetine hakim olan ilkeler arasında yer almaz?

- A) Karşılıklılık ilkesi
- B) Uyarılama ilkesi
- C) Eşitlik ilkesi
- D) Bedelsizlik ilkesi
- E) Süreklilik ilkesi

MEDENİ KANUN	
KİŞİLİK	
Hak Ehliyeti	Fiil Ehliyeti
<ul style="list-style-type: none"> <li>Her insanın hak ehliyeti vardır. Buna göre bütün insanlar, hukuk düzeninin sınırları içinde, haklara ve borçlara ehil olmadaki eşittirler.</li> <li>Çocuk hak ehliyetini sağ doğmak koşuluyla ana rahmine düştüğü andan başlayarak elde eder.</li> </ul>	<ul style="list-style-type: none"> <li>Ayırt etme gücüne sahip olmak</li> <li>Ergin olmak (Normal erginlik, evlenme yolu ile erginlik, mahkeme kararı ile erginlik)</li> <li>Kısıtlı olmamak</li> </ul>

KİŞİLİĞİN BAŞLANGICI VE SONU
BAŞLANGIÇ
<ul style="list-style-type: none"> <li>Kişilik çocuğun sağ olarak tamamıyla doğduğu anda başlar.</li> </ul>

SON
A. Ölüm
<ul style="list-style-type: none"> <li>Kişilik ölümle sona erer.</li> </ul>

B. Ölüm Karinesi
<ul style="list-style-type: none"> <li>Bir kimse, ölümüne kesin gözle bakılmayı gerektiren durumlar içinde kaybolursa cesedi bulunmamış olsa bile ölmüş sayılır.</li> </ul>

C. Gaiplik
<ul style="list-style-type: none"> <li>Ölüm tehlikesi içinde kaybolan (1 yıl) veya kendisinden uzun zamandan beri haber alınamayan (5 yıl) bir kimsenin ölümü hakkında kuvvetli olasılık varsa mahkeme kişinin gaipliğine karar verebilir.</li> </ul>

KISITLANMA SEBEPLERİ
<ul style="list-style-type: none"> <li>Akıl hastalığı, akıl zayıflığı</li> <li>Savurganlık</li> <li>Alkol veya uyuşturucu madde bağımlılığı</li> <li>Kötü yaşam tarzı, kötü yönetim</li> <li>Bir yıl veya daha uzun süreli özgürlüğü bağlayıcı bir ceza ya mahkum olma</li> <li>İşlerini gerektiği gibi yönetememe</li> <li>İsteğe bağlı kısıtlanma</li> </ul>

BOŞANMA SEBEPLERİ
<ul style="list-style-type: none"> <li>Zina</li> <li>Hayata kast, pek kötü ve onur kırıcı davranış</li> <li>Suç işleme ve haysiyetsiz hayat sürme</li> <li>Ortak konutun en az 6 ay süreyle terk edilmesi</li> <li>Akıl hastalığı ve evlilik birliğinin sarsılması</li> </ul>

EVLİLİK BİRLİĞİNDEN KAYNAKLANAN MAL REJİMLERİ
<ul style="list-style-type: none"> <li>Edinilmiş mallara katılma rejimi (yasal mal rejimi)</li> <li>Mal ayrılığı</li> <li>Paylaşmalı mal ayrılığı</li> <li>Mal ortaklığı</li> </ul>

BORÇLAR KANUNU
Borçlar Hukukuna Hakim Olan İlkeler
<ul style="list-style-type: none"> <li>İrade özgürlüğü ilkesi</li> <li>Nispiyet ilkesi</li> <li>Dürüstlük ilkesi</li> <li>Kusurlu sorumluluk ilkesi</li> <li>İvazlılık (karşılıklılık) ilkesi</li> <li>Borçlunun ikametgahında ifa ilkesi</li> <li>Üçüncü kişi aleyhine borç yaratamama ilkesi</li> <li>Dürüstlük ilkesi (objektif iyi niyet)</li> <li>Sınırlı sayıda olmama ilkesi</li> <li>Borç ilişkisinin geçiciliği ilkesi</li> </ul>

BORCUN KAYNAKLARI
<ul style="list-style-type: none"> <li>Sözleşme</li> <li>Haksız fiil</li> <li>Sebepsiz zenginleşme</li> </ul>

SÖZLEŞMENİN KURULMASI VE ŞEKLİ	
Sözleşmenin Kurulması	Sözleşmenin Şekli
<ul style="list-style-type: none"> <li>Sözleşme tarafların iradelerini karşılıklı ve birbirine uygun olarak açıklamalarıyla kurulur.</li> </ul>	<ul style="list-style-type: none"> <li>Sözleşmelerin geçerliliği, kanunda aksi öngörülmedikçe hiçbir şekilde bağlı değildir.</li> </ul>

EKSİK BORÇLAR
<ul style="list-style-type: none"> <li>Borçlu tarafından rızaen yerine getirilmediği takdirde alacaklı tarafından dava ve icra yoluyla alınamayan borçlardır.</li> <li>Kumar ve bahisten doğan borçlar</li> <li>Evlenme tellallığından doğan borçlar</li> <li>Ahlaki görevlerden doğan borçlar</li> <li>Zamanaşımına uğramış borçlar</li> </ul>

BORCU SONA ERDİREN SEBEPLER	
<ul style="list-style-type: none"> <li>İfa</li> <li>Kusursuz imkansızlık</li> <li>İbra</li> </ul>	<ul style="list-style-type: none"> <li>Yenileme</li> <li>Birleşme</li> <li>Takas</li> </ul>



## TEST

1

## MEVZUAT

**1. Medeni Kanun'da düzenlenmiş olan derneklerle ilgili olarak aşağıdakilerden hangisi yanlıştır?**

- A) En az yedi gerçek veya tüzel kişinin katılımıyla kurulurlar.
- B) Kazanç paylaşma amacıyla kurulamazlar.
- C) Kanunlarla yasaklanmamış belirli ve ortak bir amacı gerçekleştirmek üzere kurulurlar.
- D) Tüzel kişiliğe sahiplerdir.
- E) Mal topluluğu şeklinde kurulurlar.

**2. Medeni Kanun'a göre vakıflar ne zaman tüzel kişilik kazanır?**

- A) Yerleşim yeri Asliye Hukuk Mahkemesi nezdinde tutulan sicile tescil ile
- B) Yerleşim yeri Valiliği nezdinde tutulan sicile tescil ile
- C) Vakıflar Genel Müdürlüğü'ne yapılacak bildirim ile
- D) Vakfın zorunlu organı olan yönetim organının noter tarafından tasdiki ile
- E) Vakfa özgülenecek malvarlığının Sulh Hukuk Mahkemesi tarafından tespiti ile

**3. Medeni Kanun'a göre aşağıdakilerden hangisi boşanma sebepleri arasında yer almaz?**

- A) Eşlerden birinin ortak konutu ez az altı ay süreyle terkmesi
- B) Zina
- C) Hayata kast ve pek kötü veya onun kırıcı davranış
- D) Asgari geçim seviyesinin sağlanamaması
- E) Haysiyetsiz hayat sürme

**4. Medeni Kanun'a göre ölüm tehlikesi içinde kaybolan bir kişi hakkında gaiplik kararı verilebilmesi için ölüm tehlikesinin üzerinden kaç yıl geçmiş olması gerekir?**

- A) 1 yıl
- B) 2 yıl
- C) 3 yıl
- D) 4 yıl
- E) 5 yıl

**5. Medeni Kanun'a göre eşlerin sözleşmeyle aralarında herhangi bir mal rejimi belirlememeleri durumunda geçerli olan yasal mal rejimi aşağıdakilerden hangisidir?**

- A) Mal ortaklığı rejimi
- B) Mal birliği rejimi
- C) Edinilmiş mallara katılma rejimi
- D) Mal ayrılığı rejimi
- E) Paylaşmalı mal ayrılığı rejimi

**6. Boşanmadan sonra velayetin kullanılması kendisine verilmeyen eşin çocuğun bakım ve eğitim giderlerine gücü oranında katılma zorunluluğuna ne ad verilir?**

- A) Tedbir nafakası
- B) İştirak nafakası
- C) Yoksulluk nafakası
- D) Maddi tazminat
- E) Manevi tazminat

# ULUSAL VE ULUSLARARASI KURULUŞLAR

BİRLEŞMİŞ MİLLETLER (BM)	
<b>Kuruluş</b>	• 24 Ekim 1945
<b>Merkezi</b>	• New York
<b>Genel Sekreteri</b>	• Antonio Guterres
<b>Amacı</b>	<ul style="list-style-type: none"> <li>• Uluslararası sorunları barış yoluyla çözümlenerek yeni bir dünya savaşını engellemek</li> <li>• Barışın korunması için hep birlikte hareket etmek</li> <li>• Devletler hukukuna saygı göstermek</li> <li>• Ulusların ekonomik ve sosyal koşullarını iyileştirmek</li> </ul>
<b>Resmi Dilleri</b>	• Arapça, Çince, Fransızca, İngilizce, İspanyolca, Rusça
<b>Türkiye'nin Üyelik Durumu</b>	<ul style="list-style-type: none"> <li>• Türkiye Yalta Konferansı gereği Birleşmiş Milletler Teşkilatına üye olabilmek için 23 Şubat 1945'te Almanya ve Japonya'ya simgesel anlamda savaş ilan etmiştir.</li> <li>• Bunun sonucunda 5 Mart 1945'te San Francisco Konferansı'na davet edilmiş ve 24 Ekim 1945'te resmen BM kurucu üyesi olmuştur.</li> </ul>

BİRLEŞMİŞ MİLLETLER TEŞKİLATINI OLUŞTURAN BAŞLICA ORGANLAR	
<b>Genel Kurul</b>	<ul style="list-style-type: none"> <li>• Bütün üye devletlerin temsil olunduğu en geniş organdır. Olağan toplantı eylül ve aralık aylarında yapılır.</li> <li>• Temel amacı; devletler arasında bozulan ilişkilere çözüm önerilerinde bulunmaktır.</li> </ul>
<b>Güvenlik Konseyi</b>	• 5'i daimi olmak üzere 15 üyesi vardır. ABD, İngiltere, Rusya, Fransa ve Çin daimi üyeler olup veto hakkına sahiptirler.
<b>Vesayet Konseyi</b>	• Kendi kendini idare edemeyen milletleri yönetmek için kurulmuştur.
<b>Ekonomik ve Sosyal Konsey</b>	• Savaşa yol açabilecek ekonomik ve sosyal sorunları çözmeyi amaçlayan organdır. 54 üyeden oluşur.

<b>Genel Sekreterlik</b>	<ul style="list-style-type: none"> <li>• Teşkilatın yönetim ve günlük işlerini yürüten organdır.</li> <li>• Genel sekreterlik görevini Antonio Guterres yapmaktadır.</li> </ul>
<b>Uluslararası Adalet Divanı</b>	<ul style="list-style-type: none"> <li>• Birleşmiş Milletlerin yargı organdır. Uluslararası anlaşmazlıklarda tarafları bir araya getirir ve çözüm üretir.</li> <li>• Merkezi Hollanda'nın Lahey kentindedir.</li> </ul>

BİRLEŞMİŞ MİLLETLERİN BİRİMLERİ	
<b>Eğitim, Bilim ve Kültür Örgütü (UNESCO)</b>	
<b>Amacı:</b>	Eğitim, bilim ve kültür alanlarında milletlerarası işbirliğini gerçekleştirmek ve dünya barışına katkıda bulunmaktır. Ayrıca okuryazar oranını arttırmayı amaçlar.
<b>Gıda ve Tarım Örgütü (FAO)</b>	
<b>Amacı:</b>	İnsanların beslenme düzeylerini yükseltmek, gıda ve tarımsal ürünlerin üretimini ve dağıtımını geliştirmek ve kırsal kesimde yaşayan insanların yaşam koşullarını iyileştirmektir.
<b>Uluslararası Çalışma Örgütü (ILO)</b>	
<b>Amacı:</b>	Ülkelerdeki çalışma yasalarını ve bu alana ilişkin uygulamalarda standartları geliştirmek ve ileriye götürmektir. Uluslararası çalışma standartlarını sözleşmeler ve tavsiyeler yoluyla ifade etmektedir.
<b>Birleşmiş Milletler Çocuklara Yardım Fonu (UNICEF)</b>	
<b>Amacı:</b>	Yoksulluk, şiddet, hastalık ve ayrımcılığın çocukların yoluna çıkardığı engelleri aşmaya yardımcı olmaktır.
<b>Dünya Sağlık Örgütü (WHO)</b>	
<b>Amacı:</b>	Hükümetlere, istek üzerine sağlık hizmetlerinin güçlendirilmesi için yardım yapmak, sağlık alanındaki araştırmalara rehberlik etmek.
<b>Uluslararası Para Fonu (IMF)</b>	
<b>Amacı:</b>	Dünya para meselelerinin çözülmesi için ülkeler arasında işbirliğini sağlamak, ülkelerin ödeme güçlüğü çekmemesi için gerekli çözümler üretmek.
<b>Kuzey Atlantik Konseyi (NATO)</b>	
<b>Amacı:</b>	Sovyet yayılcılığına karşı üye ülkeler arasında askeri işbirliği oluşturmaktır.
<b>Avrupa Ekonomik İşbirliği ve Kalkınma Teşkilatı (OECD)</b>	
<b>Amacı:</b>	Gelişmekte olan üye ülkelerde halkın yaşam standardının iyileştirilmesi, işsizliğin ortadan kaldırılması.

TEST  
1ULUSAL VE  
ULUSLARARASI KURULUŞLAR

1. Aşağıdakilerden hangisi Türkiye'nin üye olduğu uluslararası kuruluşlardan değildir?

- A) Birleşmiş Milletler
- B) Avrupa Konseyi
- C) NAFTA
- D) Karadeniz Ekonomik İş Birliği Örgütü
- E) İslam Birliği Teşkilatı

2. Aşağıdakilerden hangisi NATO'nun kurucu üyeleri arasında yer almaz?

- A) İsveç
- B) İzlanda
- C) Kanada
- D) İtalya
- E) Portekiz

3. Aşağıdakilerden hangisi Ekonomik İş Birliği Teşkilatı (EİT) üyelerinden biri değildir?

- A) Irak
- B) Azerbaycan
- C) Afganistan
- D) Tacikistan
- E) İran

4. BM içerisinde eğitim, bilim ve kültürel alanlarda milletlerarası iş birliği yapmak amacıyla oluşturulan kuruluş hangisidir?

- A) ILO
- B) UNESCO
- C) UNICEF
- D) FAO
- E) IMF

5. Aşağıdakilerden hangisi SPK'nin görevlerindedir?

- A) Tasarruf sahiplerinin, yatırımcıların hak ve yararlarının korunması
- B) Mağdur durumda kalanların haklarını arama
- C) BDDK'yi denetleme
- D) BDDK'ye yardım sağlama
- E) Merkez Bankasını bilgilendirme

6. Aşağıda verilenlerden hangisi Dünya Ticaret Örgütü'nün uluslararası kısaltmasıdır?

- A) IMF
- B) WB
- C) WTO
- D) UNDP
- E) USİAD

7. Aşağıdaki kuruluşlardan hangisi Birleşmiş Milletler bünyesinde yer alan kuruluşlardan değildir?

- A) ILO
- B) FAO
- C) UNICEF
- D) WHO
- E) Avrupa Konseyi

8. Birleşmiş Milletler Genel Kurulu aşağıdaki şehirlerden hangisinde toplanır?

- A) New York
- B) Paris
- C) Londra
- D) Toronto
- E) İstanbul

## GENEL KÜLTÜR

### TÜRKİYE'NİN KİMLİĞİ

- Türkiye'nin en yüksek noktası Ağrı Dağı'dır. (5137 m)
- Türkiye'nin yüz ölçümü bakımından en geniş ili Konya, en küçük ili ise Yalova'dır.
- Türkiye'nin en uzun kara sınırı Suriye ile en kısa kara sınırı ise Nahçıvan iledir.
- Kızılırmak akarsuyu Türkiye topraklarından doğarak yine Türkiye topraklarından denize dökülen en uzun akarsudur.
- Türkiye'nin en derin gölü Van Gölü, en sığ gölü ise Tuz Gölü'dür.
- İshak Paşa Sarayı dünyada kalorifer sisteminin kurulduğu ilk yapıdır.
- Türkiye'de ilk nüfus sayımı 1927 yılında yapılmıştır.
- Türkiye olimpiyat tarihinin ilk madalyalarını 1936 yılında elde etmiştir.

### Türkiye UNESCO Dünya Mirası Listesi'nde Yer Alan Kültür Varlıkları

- İstanbul [1985]
- Divriği Ulu Camii ve Darüşşifası (Sivas) [1985]
- Göreme Milli Parkı ve Kapadokya (Nevşehir) [1985]
- Hattuşa (Boğazköy) - Hitit Başkenti (Çorum) [1986]
- Nemrut Dağı (Adıyaman - Kahta) [1987]
- Xanthos-Letoon (Antalya - Muğla) [1988]
- Pamukkale-Hierapolis (Denizli) [1988]
- Safranbolu Şehri (Karabük) [1994]
- Troya Antik Kenti (Çanakkale) [1998]
- Edirne Selimiye Camii ve Külliyesi (Edirne) [2011]
- Çatalhöyük Neolitik Kenti (Konya) [2012]
- Bergama Çok Katmanlı Kültürel Peyzaj Alanı (İzmir) [2014]
- Bursa ve Cumalıkızık: Osmanlı İmparatorluğunun Doğuşu (Bursa) [2014]
- Diyarbakır Kalesi ve Hevsel Bahçeleri [2015]
- Efes (İzmir) [2015]
- Ani Arkeolojik Alanı (Kars) [2016]
- Afrodisiyas (Aydın) [2017]
- Göbeklitepe Arkeolojik Alanı (Şanlıurfa) [2018]
- Arslantepe Arkeolojik Alanı (Malatya) [2021]

### DÜNYANIN KİMLİĞİ

- Dünyanın en büyük sıcak çölü Sahra Çölü'dür.
- Dünyanın en uzun akarsuyu Nil Nehri'dir.
- Dünyadaki en yüksek çağlayan Venezuela'daki Angel Çağlayanı'dır.
- Dünya üzerinde bilinen en derin nokta Büyük Okyanus'ta bulunan Mariana Çukuru'dur.
- Dünyanın en yüksek dağı Everest Tepesi'dir.
- Dünya üzerindeki en büyük ada Grönland Adası'dır.
- Denize sınır uzunluğu en fazla olan ülke Kanada'dır.
- Rusya dünyanın en geniş arazili ülkesidir.
- Dünyada en çok ülkeyle sınır komşusu olan ülke Çin'dir.
- Dünyanın en büyük ormanları Amazon Yağmur Ormanları'dır.
- Taşıdığı su bakımından dünyanın en büyük akarsuyu Amazon Nehri'dir.
- Dünya üzerindeki en derin göl Rusya'daki Baykal Gölü'dür.
- Dünyanın en uzun kanalı Panama Kanalı'dır.
- Dünyadaki en büyük su nakil projesi Libya'daki Yapay Nehir Projesi'dir.
- Dünyanın en büyük gölü Hazar Denizi'dir.
- Dünyadaki en büyük körfez Meksika Körfezi'dir.
- Dünyanın en uzun sıradağları Ant Dağları'dır.
- Dünyanın ilk demokratik meclisi kabul edilen Patara Antik Kenti Antalya'da bulunmaktadır.
- Dünyanın en kalabalık ülkesi Çin'dir. Çin'i sırasıyla Hindistan, ABD ve Endonezya izler.
- Dünyanın en kalabalık ve en büyük kıtası Asya'dır.

### Dünya'nın Yedi Harikası

- Machu Picchu Antik Kenti (Peru)
- Chichen Itza Piramidi (Meksika)
- Çin Seddi
- Kolezyum (İtalya)
- Tac Mahal (Hindistan)
- Petra Antik Kenti (Ürdün)
- Kurtarıcı İsa Heykeli (Brezilya)



## TEST

1

GENEL, KÜLTÜREL  
VE GÜNCEL BİLGİLER

1.

- I. Türk denizci ve kartografıdır.
- II. Dünya haritasını ilk çizen kişidir.
- III. En ünlü eseri Kitab-ı Bahriye'dir.

**Yukarıda bilgi verilen bilim adamı kimdir?**

- A) Ali Kuşçu
- B) Piri Reis
- C) Kâtip Çelebi
- D) Evliya Çelebi
- E) Barbaros Hayrettin Paşa

**2. Dünyanın en büyük sıcak çölü aşağıdakilerden hangisidir?**

- A) Gobi Çölü
- B) Libya Çölü
- C) Kalahari Çölü
- D) Sahra Çölü
- E) Rubülhali Çölü

**3. Nüfusu en fazla olan Müslüman ülke aşağıdakilerden hangisidir?**

- A) Hindistan
- B) Bangladeş
- C) Pakistan
- D) Nijerya
- E) Endonezya

**4. Genel alıcı kan grubu olarak bilinen kan grubu aşağıdakilerden hangisidir?**

- A) 0 Rh+
- B) 0 Rh-
- C) A Rh+
- D) B Rh-
- E) AB Rh+

**5. İlk Türk şehri olarak bilinen yer aşağıdakilerden hangisidir?**

- A) Ordubalık
- B) Semerkant
- C) Nişabur
- D) Rey
- E) İsfahan

**6. Saat yönünde dönen tek gezegen aşağıdakilerden hangisidir?**

- A) Plüton
- B) Neptün
- C) Mars
- D) Jüpiter
- E) Venüs

**7. Mustafa Kemal'e Atatürk soyadını öneren isim aşağıdakilerden hangisidir?**

- A) Afet İnan
- B) İsmet İnönü
- C) Cemal Granda
- D) Kazım Karabekir
- E) Naim Hazım Onat

# 2024 KPSS | JÜRİ KONFOR SERİSİ



İvedik Organize Sanayi Matbaacılar Sitesi  
1518 Sok. Mat-Sit İş Merkezi No.:2/20  
Yenimahalle / ANKARA  
Telefon: 0 312 384 29 95 - Belgegeçer: 0312 342 23 58  
WhatsApp: 0 505 925 57 81  
[www.datayayinlari.com](http://www.datayayinlari.com) | [bilgi@datayayinlari.com](mailto:bilgi@datayayinlari.com)

